

# **Slim Lock Plus**

VENVO SERIES

Manual del Usuario

# Guía de Instalación Rápida

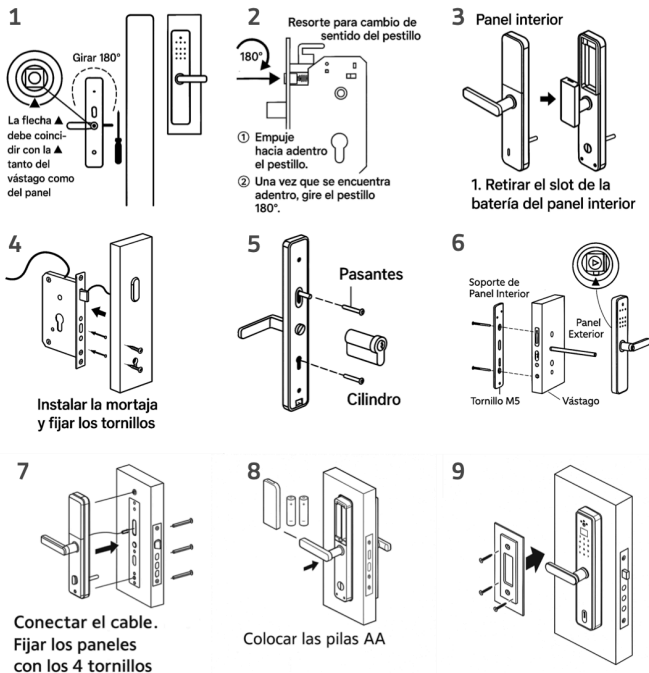

## Pasos de la Instalación

- 1 Girar la manija de acuerdo al sentido de su puerta. Corroborar la flecha del vástago.
- 2 Cambiar el sentido del pestillo de la cerradura interna de acuerdo al sentido de la puerta.
- 3 Retirar el slot de donde se alojan las pilas.
- 4 Instalar la cerradura interna y fijarla con los tornillos.
- 5 Colocar los pasantes en los paneles y el cilindro en la cerradura interna.
- 6 Colocar el vástago en el orificio de la manija. Fijar los pasantes con los tornillos.
- 7 Conectar el cable al panel interior. Terminar de fijar los paneles con los tornillos.
- 8 Colocar las pilas en el slot del panel interior.
- 9 Instalar el marco embellecedor en el marco de la puerta.

## Inicialización

### Clave Administradora de Inicialización

Una vez que la Slim Lock Plus es inicializada por primera o restaurada de fábrica la clave del administrador es **123456**. En su estado de inicialización, podés abrirla con cualquier huella, tarjeta o clave que pruebes hasta que agregues un administrador.

### Ingresar al Menú de Configuración

Para ingresar al menú de configuración debe encender el teclado del panel exterior y luego presionar la tecla \* (asterisco) y después # (numeral).

Si es la primera vez que accede al menú, ingrese una clave de 6 dígitos y luego presione #. Vuelva a ingresarla para corroborarla y presione #.

Si ya ingresó, ingrese la clave administradora y luego #.

Para entrar al menú principal en cualquier momento, tocá la tecla \* y después la tecla #. El sistema te va a pedir que ingreses la información del administrador (si recién arrancás, poné la clave de fábrica). Después de ingresar como administrador, la voz te va a dar estas opciones: presioná **1** para ajustes de administrador, **2** para ajustes de usuarios, **3** para ajustes del sistema o **4** para restaurar de fábrica.

## Configuración de Usuarios

### Agregar una Huella

1. Presioná \* y luego # en el teclado numérico para despertar el menú.
2. Ingresá tu información de administrador (huella, tarjeta o la clave 123456 si es la primera vez).
3. Presioná 2 para entrar a la configuración de usuarios.
4. Presioná 1 para agregar un usuario nuevo.
5. Apoyá el dedo del nuevo usuario en el lector de huellas cuatro veces seguidas para que el sistema la registre bien.

Una vez finalizado le dirá cual será su ID de identificación.

## Agregar una Clave

1. Presioná \* y luego # en el panel táctil.
2. Validá tu identidad ingresando tu dato de administrador.
3. Presioná 2 para ir a los ajustes de usuario y luego 1 para agregar uno nuevo.
4. Ingresá una clave numérica de 6 y después presioná #.
5. Volvé a tipear la mismísima clave y presioná # otra vez para dejarla confirmada

## Agregar un TAG (Tarjeta RFID)

1. Activá el menú tocando \* y luego #.
2. Identificate con tu huella, clave o tarjeta de administrador.
3. Presioná la tecla 2 para entrar a los usuarios y después 1 para agregar a alguien.
4. Pasá la tarjeta o TAG por la zona del lector una sola vez.

## Eliminar un Administrador o Usuario

Si desea eliminar un usuario o administrador específico:

1. Entrá al sistema presionando \* y #, e identificate como administrador.
2. Presioná 2 para acceder a la configuración de los usuarios.
3. Presioná 2 nuevamente, esta vez para elegir la opción de borrar usuarios.
4. Presioná 1 para borrar a un usuario específico marcando su número de ID (por ejemplo, tipeá 003#).

Recordá que el número de ID es el número de identificación que menciona el asistente de voz una vez que almacenás un nuevo usuario.

Si desea eliminar a todos los usuarios:

1. Entrá al sistema presionando \* y #, e identificate como administrador.
2. Presioná 2 para acceder a la configuración de los usuarios.
3. Presioná 2 nuevamente, esta vez para elegir la opción de borrar usuarios.
4. Presioná 2 para borrar a todos los usuarios juntos.

Recordá que la única manera de eliminar un administrador es restaurando la cerradura.

## Ajustes del Sistema

Para arrancar con cualquiera de estos ajustes, primero entrá al menú (presionando \* y luego #), validá tu administrador y elegí la opción 3 para meterte en los ajustes del sistema.

### Ajustar el Volumen del Asistente de Voz

1. Presioná 1 para ir a la configuración de voz.
2. Marcá 1 para activar los avisos hablados o 2 si preferís silenciarlos.

### Configurar el número de Habitación o Ambiente

1. Presioná 5.
2. Tipeá los 4 números que correspondan a tu puerta o cuarto y confirmá con #.

### Restaurar la cerradura

Desde el menú principal (apenas validás el administrador), directamente presioná 4. El asistente de voz te va a pedir que ingreses la clave de administrador (por ejemplo, 123456) y que le des a # para confirmar el reseteo total.

Recuerdá que al restaurar la Slim Lock Plus se perderán todos los datos almacenados.

## Configuraciones Avanzadas

### Modo Pasivo (Siempre abierto)

Si precisás que la puerta no se abra siempre con un método de acceso, presioná en el teclado la tecla 5 y después #. La voz te va a pedir que ingreses tu clave o huella de desbloqueo. Una vez que la pongas, la puerta va a quedar destrabada.

Cuando quieras volver al modo activo, volvé a presionar 5 y #.

### Cerrojo Electrónico

El cerrojo electrónico es la perilla que se encuentra en la parte inferior del panel interior. Si activás el botón físico, el asistente de voz te avisará que la puerta está asegurada. Desde afuera, los usuarios comunes no van a poder entrar; solamente los que sean administradores van a poder destrabarla.

## Configurar la Red WiFi

### Descargar la aplicación en su celular



Escanea el código QR para descargar la aplicación. Luego debe crearse una cuenta personal.

### Configurar la Red Doméstica

1. Ingresar al menú de configuración → Presioná 1 (Ajustes del Administrador) → 3 (Configurar Red) → 2 (Smart Connection).
2. Abra la app Tuya en tu dispositivo móvil.
3. Seleccionar + Agregar Dispositivo y luego elegir "Cámara y Bloqueo" → "Cerradura (WiFi)".
4. La app le solicitará el ingreso de los datos correspondientes a su red WiFi.
5. En la pantalla siguiente seleccione "Verifique que el indicador parpadee rápidamente" y luego elija "Modo EZ".
6. Pueden transcurrir hasta 2 minutos para lograr el emparejamiento luego de lo cual aparecerá el nuevo dispositivo en la pantalla del móvil con un nombre que podrá editar y cambiar a su elección.

### Solicitar Desbloqueo Remoto

Para solicitar el desbloqueo remoto debe presionar la tecla que tiene un ícono de camapa en el teclado de la cerradura. En la App Tuya le llegará una notificación para conceder o denegar la solicitud remota de desbloqueo.

## Preguntas Frecuentes (FAQ)

**La cerradura abre sin ser desbloqueada por ningún método de acceso ¿Qué sucede?**

Puede estar ocurriendo dos opciones. La primera es que esté en modo pasivo por lo que debe registrarse con cualquier huella, clave o tag de un administrador (de esta manera pasará a modo activo). En caso de no ser ese el problema, debe chequear la instalación del vástago de la cerradura. Recuerde que la flecha del vástago debe estar colocada como indica el sticker del panel.

**Me quedé sin pilas y no tengo las llaves ¿Hay alguna manera de ingresar a mi hogar u oficina?**

Si. La Slim Lock Plus tiene un puerto USB en la parte inferior del panel exterior. Conecte un PowerBank para que le de electricidad de emergencia, o en su defecto una fuente de 5V DC, y así poder ingresar con su método de desbloqueo. Recuerde siempre guardar las llaves fuera del hogar por cualquier imprevisto.

**Se me bloqueó el teclado y suena una alarma. ¿A qué se debe?**

Si ingresás mal la clave más de 5 veces seguidas, el teclado de la cerradura se bloquea completamente por 30 segundos y no va a responder a ningún mando. Pasado dicho plazo, el teclado se vuelve activar automáticamente.

nanohaus